

**Det Runde Hus - Beth's Hus  
Gl.Lundeborgvej 55  
5874 Hesselager**



**"Fra Hesteomgang til Kulturformidlings og  
Madpakkehus"**

Indhold:

Projektbeskrivelse

Ansøgning Lokalsamfunds puljen

Matrikelkort

Billeder

Tegninger – Arkitekt

Renoveringsplan – priser

Fuldmagt

Elisabeth Møller - diverse

### **"Fra Hesteomgang til Kulturformidlings og Madpakkehus"**

Bygningen, en tidligere hesteomgang opført ca. år 1800, som har en bevaringsværdi 2 på SAVE skala. Det kan verificeres af Svendborg Kommune, Lone Mikkelsen, Arkitekt MAA, tlf. 30175757. Alle bygninger på ejendommen er bevaringsværdige og vurderet med en bevaringsværdi : Hesteomgangen 2 - stalde 3, og Stuehus 4. Vurderingen er netop lavet, og er i skrivende stund endnu ikke lagt på FBB – Slots- og Kulturstyrelsens hjemmeside.

Hesteomgangen er en 12 kantet bygning, sort bindingsværk med rødkalkede mursten og stråtag, beskrevet og afbilledet i "Kulturmiljø Hesselagergård", samt vedhæftede billeder.

[https://kommuneplan.svendborg.dk/media/2853/hesselagergaard\\_uddybende\\_kulturmiljoebeskrivelse.pdf](https://kommuneplan.svendborg.dk/media/2853/hesselagergaard_uddybende_kulturmiljoebeskrivelse.pdf)

Den vil efter renovering skulle bruges til lokal kulturformidling af f.eks. Jernalder fund i resterne af Danmarks ældste jernalder handelsplads, som delvist ligger i mosen på ejendommens matrikel. Svendborg Museum vil gerne samarbejde omkring dette.

<https://tidsskrift.dk/geografisktidsskrift/article/view/44640/53743>

Udstilling af Elisabeth Møller's mosaikker og hendes arbejde med disse, samt hendes virke som ildsjæl i lokalområdet, samt historien om selve bygningen og dens oprindelige funktion, samt flere lokal kulturelle formål.

Som en del af Kulturmiljø Hesselagergaard, madpakkehus med bord/bænk, vil bygningen være åben for offentligheden. <https://naturstyrelsen.dk/naturoplevelser/aktiviteter/spis-i-naturen/>

Bygningen ligger på vandre ruten "Øhavsstien" <https://www.naturturisme.dk/23-%C3%B8havsstien.html>

Bygningens oprindelige funktion som hesteomgang, hvilket er en bygning, hvor hesten gik rundt og rundt og rundt, for at trække f.eks. en kværn, som malede korn. Denne har været brugt til at fremstille mursten.

Der er ikke mange tilbage i DK, og denne er sjælden på grund af, at den er fritliggende og overdækket med eget tag.

Der vil blive etableret strøm, vand, og vandskylende toilet i bygningen. Bygningen renoveres udvendig i nuværende udseende uden ydre bygningsmæssige ændringer. Vand og strøm vil blive gravet ned langs grusvejen. Det er aftalt med Svendborg Museum, museumsinspektør/ledende arkæolog Lone C. Nørgaard, at de overværer gravearbejdet.

Projektets formål og aktiviteter er ikke kommercielt; Ejer afsætter kr. 20.000,- årlig til vedligehold og udgifter, efter renovering. Vi er ved at oprette en forening "Beth's Hus" hvor dette beløb indgår.

# Ansøgning til Lokalsamfundspuljen – Svendborg kommune.

- ” Projektet koster i alt incl. Moms kr. 1.291.250,-
- ” Vi søger Lokalsamfunds puljen Svendborg Kommune kr. 516.500.
- ” Vi har søgt Landsbyfornyelses puljen Svendborg Kommune 60 %= 774.750.
- ” Vi har søgt Realdania Underværker fondsmidler.
- ” Vi er ved at oprette en forening til projektets fremtid.
- ” Tidsplanen for færdigt byggeri vil være fra alle tilladelser er givet 4½ måned.
- ” Vi har fået dispensation fra Kystdirektoratet
- ” Vi har fået dispensation fra Fredningsnævn Fyn. ( vi afventer 4 ugers klagefrist fra d.3.3.2021)
- ” Vi har søgt landzone og byggetilladelse som er sat i gang.

Med venlig hilsen

Lene Thiele

Projektansvarlig

Tlf. 26582967

lenethiele@gmail.com

Det runde hus` s oprindelige funktion som hesteomgang, har været at tilvirke mursten.





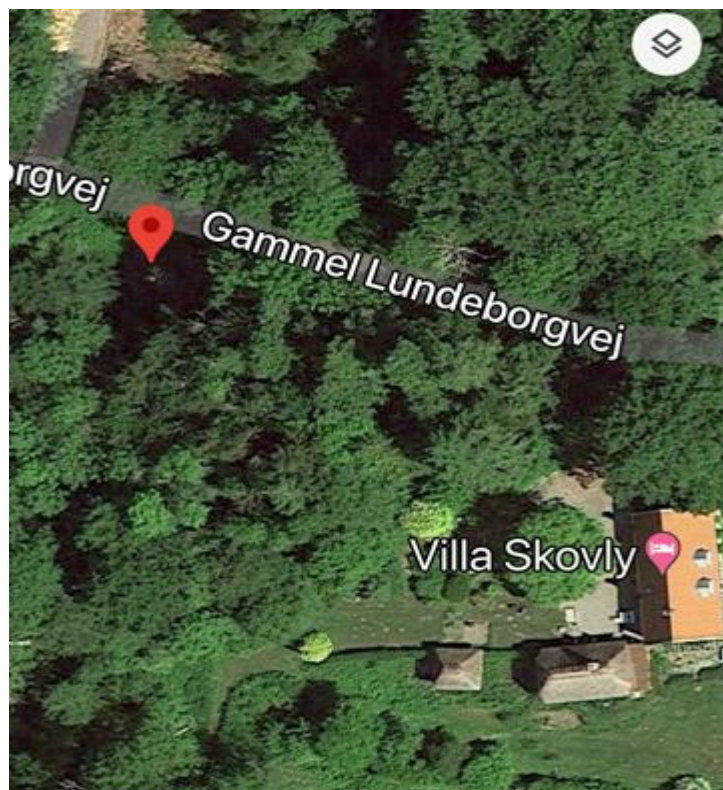

Det runde hus ligger ved den røde mærke på det øverste billede, og ved den grønne cirkel på det nederste.

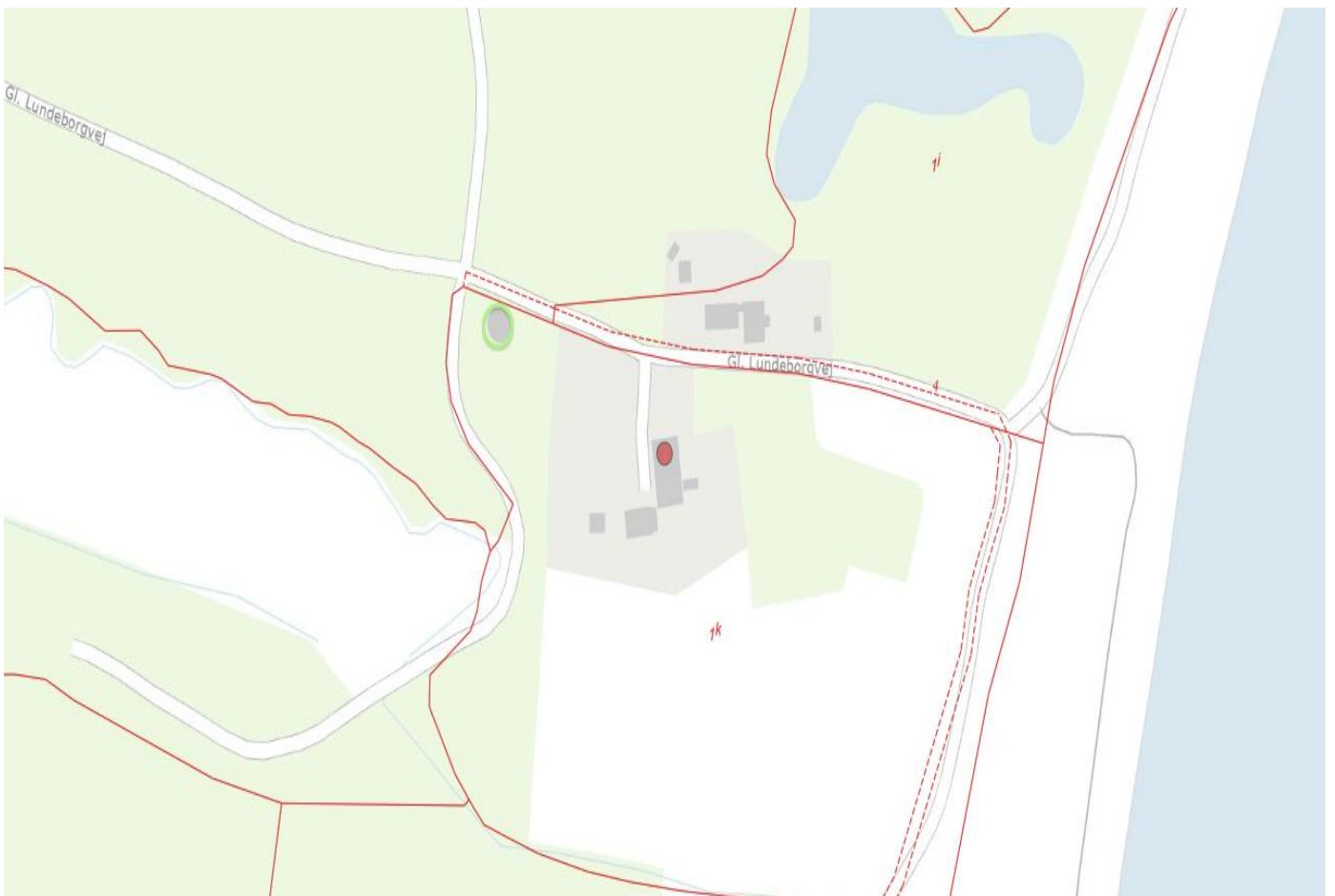



Fra hesteomgang til  
kulturformidling og madpakkehus









Beth's Hus - Skovly

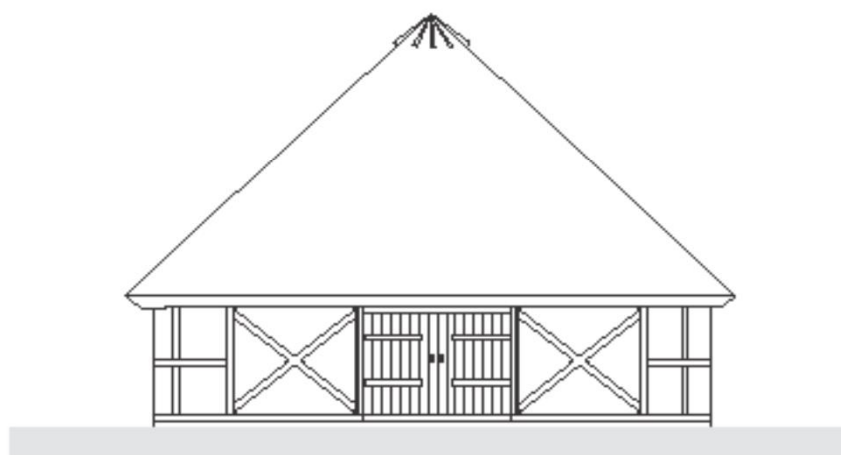

Facade vestvendt

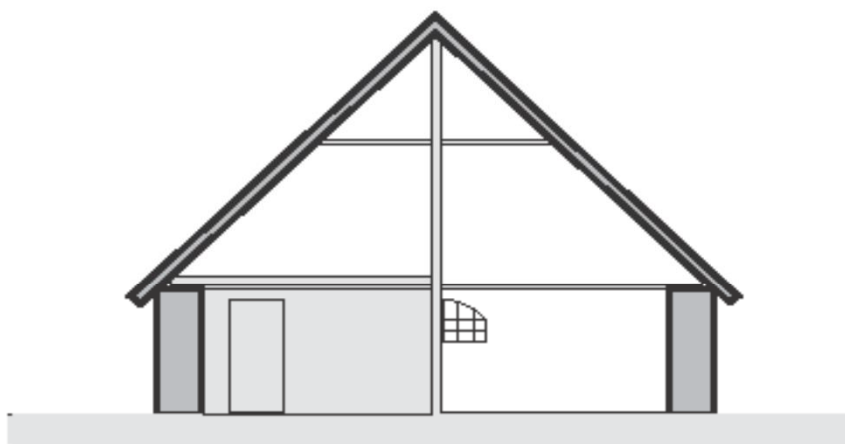

Snit AA



## Beth's Hus - Skovly

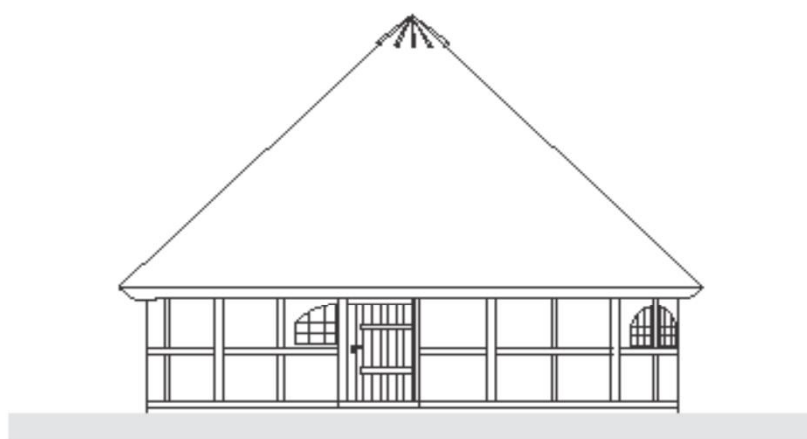

Facade sydvendt

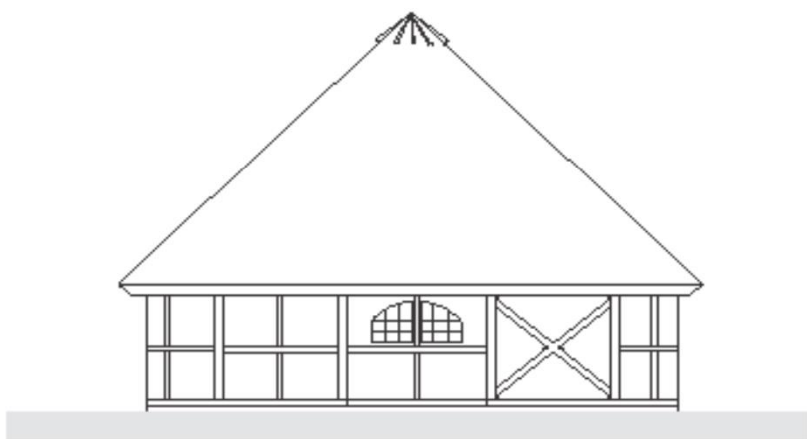

Facade østvendt

## Beth's Hus - Skovly

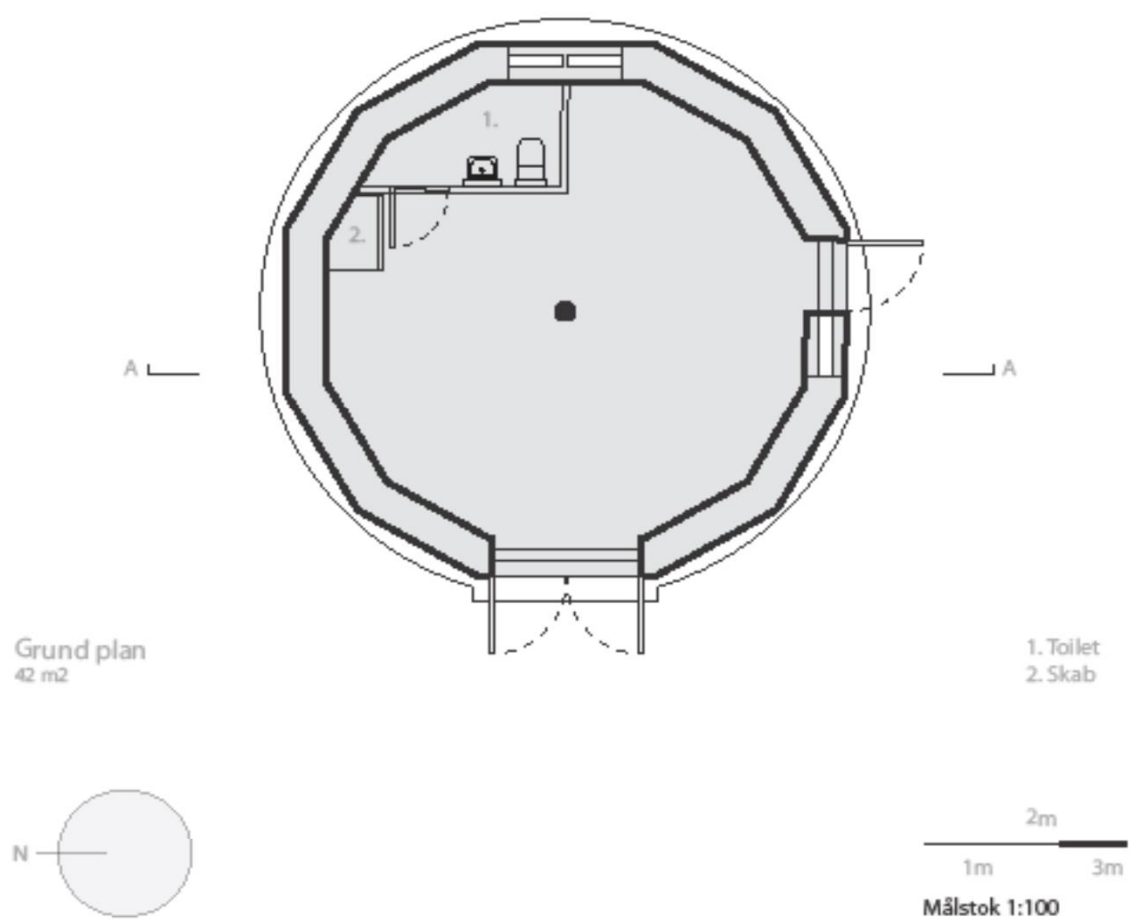



Lene Thiele  
Gl. Lundeborgvej 55  
5874 Hesselager

Dato: 25. november 2020



**Vedr.: Ombygning af Beths Hus -Skovly.**

Vi kan hermed tilbyde at renovere det runde hus i skoven ud fra tegninger og den snak vi har haft.

Renoveringen omfatter:

- Der graves ca. 25 cm. af rundt om hele huset for at genskabe den oprindelige sokkelhøjde
- Alt bindingsværk renoveres med nyt træ hvor det nuværende er nedbrudt
- Der opmures nye tavler som pudses/vandskures på begge sider
- Gulvet graves ud og isoleres med 100 mm. og støbes med ny beton
- Vinduer genbruges. Der monteres ny revledør og revleport
- Indvendigt etableres toiletrum
- Der laves nyt stråtag i sin nuværende form
- Strøm, vand og kloak hentes ved hovedhuset ca. 80 m. væk. Der graves gennem skoven
- Udenomsarealet ca. 250 m<sup>2</sup> afsluttes med ca. 20 cm. komprimeret stigrus

Bygningen afleveres som et råhus uden isolering og hvor vi bevarer så meget som muligt af den nuværende tagkonstruktion.

Af hensyn til stabiliteten er det på nuværende tidspunkt usikkert hvor meget af den tværgående mur der kan fjernes. Dette kræver lidt ingeniørarbejde.

Samlet overslagspris for renoveringen kr. 700.000,00 exkl. moms.

Der bør afsættes kr. 300.000,00 exkl. moms. til uforudsete ting, ingeniørkrav, inventar m.v.



Med venlig hilsen

Henrik Henriksen

Side 1

# Lundeborg Vandværk Amba

Stenmurevej 2, 5874 Hesselager . tlf. 2148 2934 – kontor@lundeborgmail.dk

Lene Thiele

27.12.2020

lenethiele@gmail.com

Som aftalt i telefonen kan vi hermed tilbyde tilslutning til vandværket til den påtænkte hestegangshytte på Gl. Lundeborgvej.

**Vandværket lægger en vandledning frem til nr. 55 eller det nye projekt**, og opsætter her en målerbrønd. I tilfælde af, at de eksisterende ejendomme samtidig eller senere ønsker at blive tilkoblet, vil vi tilkoble hver enkelt ejendom, og opsætte en målerbrønd hvert sted.

Pris for den første etablering vil være

Anlægsbidrag kr. 23.000 + moms

Tilslutningsafgift kr. 10.000 + moms

I alt kr. 33.000 + moms

Jeg håber ovenstående er tilstrækkeligt til at I kan komme videre med projektet, men I er altid velkomne hvis I ønsker det yderligere uddybet.



## F U L D M A G T

Undertegnede ejere af ejendommen GL. LUNDEBORGVEJ 55, 5874 Hesselager  
Ejendomsnr.: 202544  
Matr. nr.: 1-k, Hesselagergård Hgd., Hesselager

Ejere:

Carl Gustaf Blixen-Finecke  
Stefan Thorbjørn Blixen-Finecke

giver herved

Lene Thiele, Longvej 6, 5853 Ørbæk – tlf. 26582967 [lenethiele@gmail.com](mailto:lenethiele@gmail.com)

fuldmagt til på vores vegne at underskrive og fremsende alle nødvendige dokumenter i forbindelse med ansøgning til anvendelsesændring hos Kystdirektoratet, ansøgning om byggetilladelse hos Svendborg Kommune, samt ansøge diverse fondsmidler til renovering af bygning ( Beth´s hus) det runde hus, som for nuværende har status af hesteomgang.

Fuldmagten ophører når sagsbehandlingen i de forskellige myndigheder er afsluttet.

Hesselager den 5. Marts 2020



---

Carl Gustaf Blixen-Finecke



---

Stefan Thorbjørn Blixen-Finecke

”Skovly” ca. år 1900.





Baronesse Elisabeth Møller med et lille udsnit af de mange mosaikker, som hun har lavet. Hendes virkelige kunstneriske mesterværker var hendes sirlige, farvestrålende mosaikarbejder, der kan ses blandt andet i våbenskjoldet over Hesselagergård, i den katolske kirke i Svendborg og i Svendborgs byvåben på byens rådhus - endvidere ved hendes mands gravsted i Hesselager. Flere mosaikker havde isfugle som motiv - et sådant værk blev skænket Dronning Margrethe II, da dronningen fyldte 50 - det fik en fin placering på slottet i Cahors.

Under Anden Verdenskrig arbejdede hun for Dansk Røde Kors i København, hvor hun mødte sin nu afdøde mand, magister Thorbjørn Møller.

Elisabeth Møllers græsk-ortodokse ikoner, lavet i mosaik, gjorde hende kendt viden om. Hun underviste engang nonner i Grækenland i den specielle mosaik-kunst og konverterede i 1976 til den græsk-ortodokse kirke, så hun helhjertet kunne sætte sig ind i baggrunden for ikonerne.

Elisabeth Møller blev i 1997 ved en folkefest i Gudmehallen af 750 beboere hædredes som "Årets Gudme-borger", skete det som en anerkendelse af hendes store og lange kulturelle indsats.

Kilde : Fyens Stiftstidende D. 3-6-2009





Nogle af Elisabeth Møllers  
mosaikker på "Skovly"





80

18/7 - 98  
Baronesse Elisabeth Møller, Gammel Lundeborgvej 55, Hesselager, fylder 75 år lørdag.

Elisabeth Møller, født Blixen-Finecke, er født og opvokset på Hesselagergård, som hun stadig gennem sin nevø, baron Henrik Blixen Finecke, er stærkt knyttet til, og hvor hun bl.a. har været med til flere af de vellykkede Hesselagergård-sommerspil. I tidens løb har hun glædet utallige besøgende ved sagkyndige informationer som velorienteret guide.

Elisabeth Møller er i øvrigt en dame med utroligt imponerende energi, viden og foretagsomhed.

Under 2. verdenskrig arbejdede hun for Dansk Røde Kors i København, hvor hun mødte sin nu afdøde mand, magister Thorbjørn Møller, og sammen med ham boede hun i syv år i hovedstaden.

Hjemvendt til Fyn arbejdede hun i flere år bl.a. med avl af bidronninger. Hun har også haft hundep opdræt og var som hesteinteresseret i flere år i bestyrelsen for Svendborg Rideklub.

Hun har også undervist i engelsk og fransk på aften-skole i Svendborg og studeret russisk forud for en pilgrimstur til Rusland.

Tidligere var Elisabeth Møller medlem af den danske folkekirke og har været

aktiv omkring Hesselager Kirke, bl.a. som igangsætter af søndagsskole, tilrettelægger af de meget populære og velbesøgte krybbespil og luciaoptog ved juletid samt som aktiv deltager ved sommerbasarer i Hesselager præstegårdshave.

I fjor gennemførte hun krybbespil nr. 41, og hun har i samtlige år selv skrevet replikker, der er tilpasset børnene, ligesom hun er god til at udvikle krybbespillet og fra år til år finde på nyt, også når det gælder kostumer.

Netop krybbespillene var med til, at hun sidste efterår efter indstilling fik overrakt Gudme Kommunes Pris til en lokal borger, der har ydet en særlig indsats.

Elisabeth Møller, der nu er optaget i den græsk-ortodokse kirke, har stort kendskab til ikoner og er også kendt for sine fine kunstneriske mosaik-arbejder, der bl.a. kan ses i våbenskjoldet over Hesselagergård og i Svendborgs byvåben på rådhuset. Hendes græsk-ortodokse ikoner lavet i mosaik har gjort hende kendt viden om, og hun har bl.a. undervist nonner i Grækenland i den specielle mosaikkunst.

# Luftfoto af ejendommen 1956

